

**FORESPØRSEL OM PLANOPPSTARTSMØTE**

Oppdragsnavn **Detaljregulering for NVE steinbrudd Karasjok**  
Prosjekt nr. **1350050188**  
Forslagsstiller **NVE**  
Til **Karasjok kommune, postmottak@karasjok.kommune.no**  
Fra **Henning Larsen/Rambøll på vegne av forslagsstiller**  
Dato **2022-06-13**

13.06.2022

Kirsten E. Svineng  
kirsten.svineng@henninglarsen.com  
D +47 974 27 395  
M +47 974 27 395

**Planinitiativ – Detaljregulering for NVE steinbrudd i Karasjok****Bakgrunn**

Vår oppdragsgiver NVE ønsker å sette i gang arbeid med reguleringsplan for eksisterende steinbrudd med tilhørende drifts- og avslutningsplan på gnr./bnr. 9/1/304 og 9/1. Vi ber med dette om formelt planoppstartsmøte iht. plan- og bygningsloven §§ 12-3 *Detaljregulering* og 12-8 *Oppstart av reguleringsplanarbeid*.

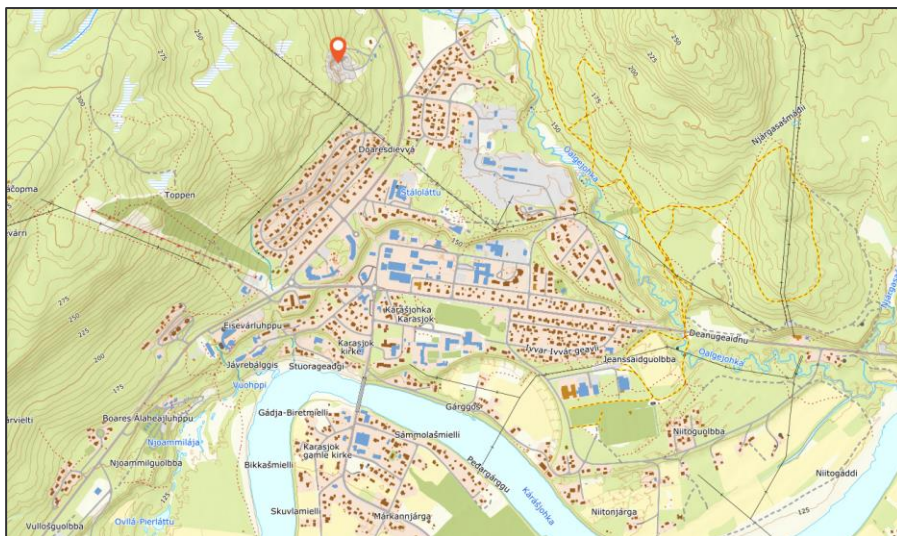

Figur 1 Oversiktskart. Planområdet er vist med rød markør. Kilde: Norgeskart.no

Under redegjøres det for planarbeidet iht. *Forskrift om behandling av private forslag til detaljregulering etter plan- og bygningsloven*, gjeldende fra 01.01.2018, jf. forskriftens § 1 *Krav til planinitiativet*, pkt. a) – l).

### Formålet med planen

NVE ønsker å sette i gang arbeid med reguleringsplan for eksisterende steinbrudd med tilhørende drifts- og avslutningsplan. Hensikten med planarbeidet er å lage en detaljregulering for eksisterende steinbrudd, slik at tiltenkt virksomhet kan tillates.

### Planområde og gjeldende planstatus

Planområdet ligger nord for Karasjok sentrum og er en del av gnr./bnr. 9/1/304 og 9/1. Gjeldende plan for området er Plan-ID 5437\_200401 Kommuneplanens arealdel, vedtatt 13.10.2005. I denne planen er aktuelt område avsatt til byggeområde.

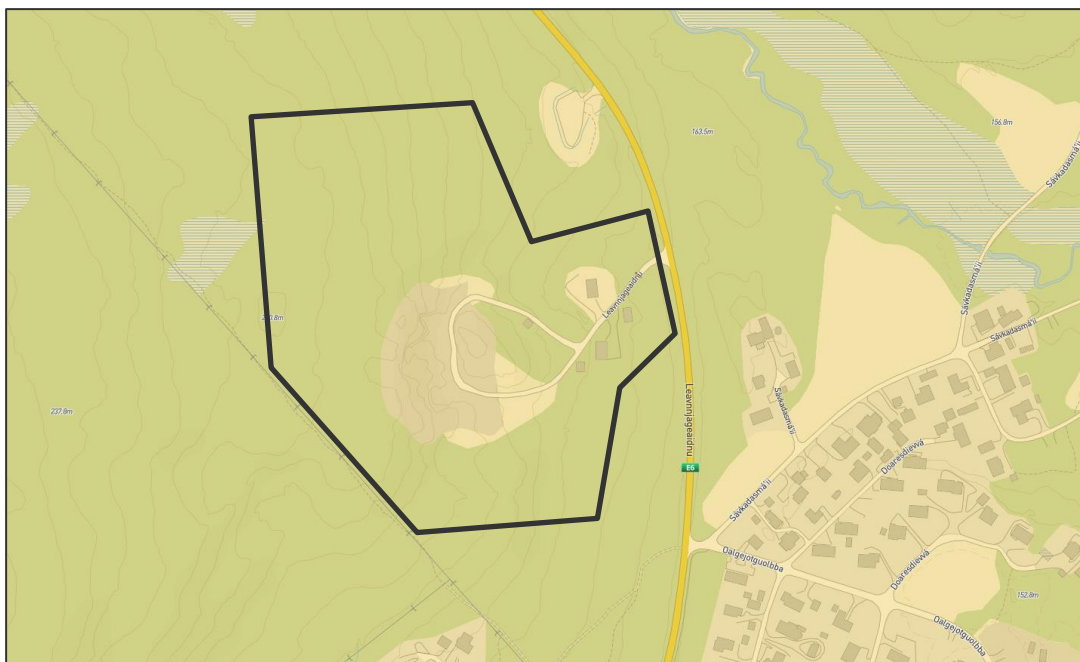

Figur 2: Planstatus. Omtrentlig planområdet er markert med svart strek. Kilde: kommunekart.com

Kommuneplanens arealdel legger følgende føringer for planområdet:

#### *Bestemmelse 2.1.1. Plankrav*

*Innenfor området benevnt som Karasjok tettsted skal utbygging skje etter ny delplan eller reguleringsplan/bebyggelsesplan. I vedlegg 1 er listet de reguleringsplaner som fortsatt gjelder innenfor området. Disse kan erstattes enten ved endring av eksisterende plan eller med helt nye planer.*

Planområdet er ikke regulert til steinbrudd, men det er lagt følgende bestemmelser til områder for råstoffutvinning:

#### *4.1.1 Plankrav i råstoffområder*

*I områder avsatt til råstoffutvinning kan ikke søknadspliktige tiltak settes i verk før området inngår i reguleringsplan eller bebyggelsesplan. Jfr Pbl § 20-4, 2 ledd pkt a.*

## Planlagt bebyggelse, anlegg og andre tiltak

Steinbruddet er en del av NVEs beredskapsbrudd i Norge, driftes bare av NVE i forbindelse med deres beredskaps- og sikringsarbeider i regionen og er drevet av NVE siden 1970- tallet. Antatt årlig uttak er beregnet til 2 000 m<sup>3</sup>. Det tillates ingen kommersiell drift av steinbruddene.

## Funksjonell og miljømessig kvalitet

Tiltaket vil være til fordel for både lokalt næringsliv og lokalsamfunnet. Når det gjelder funksjonell kvalitet, så ansees området som godt egnet til massetak, da store deler av området allerede er et massetak og det ligger nært E6. Arealet til selve uttaksområde i utvidelsen av masseuttaket avklares gjennom reguleringsplan.

Når det gjelder miljømessig kvalitet, er området som sagt allerede brukt til massetak. Ved avslutning av massetaket stilles det krav til opprydding og best mulig tilpasning til omkringliggende terreng og natur.

## Landskap og omgivelser

Omgivelsene rundt består for det meste av skog. Tiltaket vurderes å medføre endringer i landskapsbildet da området blir gravd opp, men det stilles krav til opprydding og best mulig tilpasning til omkringliggende terreng og natur når massetaket avsluttes. Det skal utarbeides drifts- og avslutningsplan for området.

## Risiko og sårbarhetsforhold

I plansaken vil det utarbeides egen ROS-analyse i tilknytning til detaljreguleringen, hvor blant annet forhold som trafikk anses som relevante tema. Aktuelle utredningskrav forutsettes å bli tema på det formelle planoppstartsmøtet.

## Forholdet til forskrift om konsekvensutredninger

Plantiltaket er vurdert opp mot forskrift om konsekvensutredninger, med endringer gjeldende fra 01.01.2019, jf. vurdering i respektive tabeller under. Det vurderes at tiltaket ikke faller inn under kriteriene i § 6, og dermed kreves det ikke planprogram. Det er videre gjort en vurdering av tiltaketets virkning for miljø og samfunn etter kriteriene i § 8 og § 10. Se vurdering under tabellene.

§ 6 Planer og tiltak som alltid skal konsekvensutredes	Aktuelt	Vurdering
a. Regionale planer, kommuneplanens arealdel, kommunedelplaner og områdereguleringer for tiltak i forskriftens vedlegg I og II	Nei	Fanges ikke opp av § 6 a.
b. Reguleringsplaner for tiltak i forskriftens vedlegg I, unntatt der aktuelt tiltak er utredet i tidligere plan	Nei	Fanges ikke opp av § 6 i vedlegg I, da tiltaket er under 200 daa.
c. Tiltak i forskriftens vedlegg I som behandles etter annet lovverk enn pbl.	Nei	Tiltaket faller ikke inn under vedlegg I.
§ 8 Planer og tiltak som skal konsekvensutredes dersom de kan få vesentlige virkninger for miljø eller samfunn	Aktuelt	Vurdering
a. Reguleringsplaner for tiltak i forskriftens vedlegg II, unntatt der tiltaket er utredet i en tidligere plan.	Ja	Tiltaket faller inn under vedlegg II pkt. 2 a) «Mineraluttak, herunder torvskjæring». Dermed

3/6

		skal det vurderes om planen får vesentlig virkning etter § 10.
b. Tiltak i forskriftens vedlegg II som behandles etter annen lov enn pbl.	<b>Nei</b>	Tiltaket behandles ikke etter annen lov.
<b>§ 10 Kriterier for å vurdere vesentlige virkninger for miljø eller samfunn</b>	<b>Aktuelt</b>	<b>Vurdering</b>
a. Verneområder etter markaloven § 11, utvalgte naturtyper (naturmangfoldloven kapittel VI), prioriterte arter, vernede vassdrag, nasjonale laksefjorder og laksevassdrag, objekter, områder og kulturmiljø fredet etter kulturminneloven	<b>Nei</b>	Se vurdering under.
b. Truede arter eller naturtyper, verdifulle landskap, verdifulle kulturminner og kulturmiljøer, nasjonalt eller regionalt viktige mineralressurser, områder med stor betydning for samisk utmarksnæring eller reindrift og områder som er særlig viktige for friluftsliv	<b>Nei</b>	Se vurdering under.
c. Statlige planretningslinjer, statlige planbestemmelser eller regionale planbestemmelser gitt i medhold av plan- og bygningsloven av 27. juni 2008 nr. 71 eller rikspolitiske bestemmelser eller rikspolitiske retningslinjer gitt i medhold av plan- og bygningsloven	<b>Nei</b>	Tiltaket kommer ikke i konflikt med formålet eller konkrete retningslinjer i de statlige planretningslinjene/ planbestemmelsene.
d. Større omdisponering av områder avsatt til landbruks-, natur- og friluftsmål, samt reindrift eller områder som er regulert til landbruk og som er av stor betydning for landbruksvirksomhet	<b>Nei</b>	Se vurdering under.
e. Øke belastning i områder der fastsatte miljøkvalitetsstandarder er overskredet	<b>Nei</b>	Tiltaket vil ikke medføre overskridelse av grenseverdier for økologisk og kjemisk tilstand.
f. Konsekvenser for befolkningens helse, for eksempel som følge av vann- eller luftforurensning	<b>Nei</b>	Ingen vesentlig negative konsekvenser for menneskets helse.
g. Vesentlig forurensning eller klimagassutslipp	<b>Nei</b>	Ingen vesentlig forurensning eller klimautslipp.
h. Risiko for alvorlige ulykker som en følge av naturfarer som ras, skred eller flom.	<b>Nei</b>	Se vurdering under.

Til § 8 a):

Tiltaket faller inn under vedlegg II pkt. 2 a) «Mineraluttak, herunder torvskjæring». Dermed skal det vurderes om planen får vesentlig virkning etter § 10.

Til § 10 a):

- Verneområder etter markaloven § 11: *Ingen registrerte verneområder i eller nærheten av planområdet.*
- Utvalgte naturtyper (naturmangfoldloven kapittel VI): *Ingen vesentlig negative konsekvenser for naturtyper i området.*
- Prioriterte arter: *Det er ingen registrerte prioriterte arter i eller i nærheten av planområdet.*

4/6

- Vernede vassdrag: *Ingen registrerte vernede vassdrag i eller i nærheten av planområdet.*
- Nasjonale laksefjorder og laksevassdrag: *Planområdet er på land og langt fra Kárášjohka.*
- Objekter, områder og kulturmiljø fredet etter kulturminneloven: *Det er ingen registrerte kulturminner eller kulturmiljø i planområdet.*

#### Til § 10 b):

- Truede arter eller naturtyper: *Det er registrert livskraftige arter i planområdet. I Artsdatabanken er det ikke registrert rødlistearter i planområdet.*
- Verdifulle landskap: *Tiltaksområdet er ikke lokalisert innenfor verdensarvområder, helhetlige kulturlandskap, utvalgte kulturlandskap i jordbruket, kulturhistoriske landskap av nasjonal interesse, nasjonalt/regionalt sjeldne og representative landskap med særlige kvaliteter, eller landskap med særlig lokal verdi.*
- Verdifulle kulturminner/kulturmiljøer: *Tiltaksområdet er ikke lokalisert innenfor områder regulert til bevaring gjennom pbl, og tiltaket er ikke omfattet av hensynssoner, arealformål eller bestemmelser for å ivareta verdier. Tiltaksområdet er ikke lokalisert innenfor områder som er omfattet av NB! -registeret (register for nasjonale kulturhistoriske bymiljøer), eller statlig listeførte landsverneplaner. Forholdet til kulturminner vil bli nærmere vurdert ifb. planprosessen.*
- Nasjonalt eller regionalt viktige mineralressurser: *På NGU er det ikke registrert mineralressurser i nærheten av tiltaket.*
- Områder med stor betydning for samisk utmarksnæring og reindrift: *Planområdet inngår i RBD 16 Kárášjoga oarjjabealli / Karasjok vestre sitt beiteområde og er registrert som vinterbeite, høstvinterbeite og høstbeite. Det vurderes at tiltaket ikke vil påvirke særverdiområder eller minimumsbeite for reindriften negativt.*
- Områder som er særlig viktige for friluftsliv: *Planområdet ikke ligger innenfor registrert viktig friluftslivsområder i Karasjok. Det vurderes at tiltaket ikke vil påvirke friluftslivet negativt, da steinbruddet har vært der siden 1970. på Ut.no er det ikke registrert stier eller turmål i området.*

#### Til §10 d)

Planområdet er ikke satt av til LNFR. Ut fra ortofoto, kommunekart og ut.no vurderes det også at dette heller ikke er et viktig friluftsområde, da det ikke går noen stier gjennom området og heller ikke er noen kvaliteter her som tilsier at dette vil ha vesentlig virkning for friluftsområder. Masseuttaket vil heller ikke berøre landbruk eller reindriftsinteresser.

#### Til § 10 h):

Planområdet omfattes ikke av aktsomhetskart for alvorlige ulykker. Det vurderes at risiko for alvorlige ulykker blir håndtert i ROS-analysen.

#### Konklusjon

Samlet vurderer forslagsstiller at tiltaket er av en slik art eller omfang at det ikke utløses krav om konsekvensutredning. Aktuelle plantema vurderes å kunne håndteres på tilfredsstillende måte gjennom planbeskrivelse og ROS-analyse, ev. med særskilte fagutredninger.

**Varsel om planoppstart og medvirkning**

Planarbeidet vurderes å berøre følgende parter, som vil tilskrives ved varsel om oppstart:

- Hjemmelshavere i og tilgrensende til planområdet (naboer og gjenboere)
- Karasjok kommune med underliggende etater
- Statsforvalteren i Troms og Finnmark
- Troms og Finnmark fylkeskommune
- Sametinget
- Statens vegvesen
- Direktoratet for mineralforvaltning
- Finnmark politidistrikt
- Finnmarkseiendommen (FeFo)
- Reinbeitedistrikt 16 Kárašjoga oarjjabealli / Karasjok vestre
- Luostejok kraftlag SA
- Grendelag og idrettsforeninger
- Naturvernforbundet i Ávjovárri
- Forum for natur og friluftsliv (FNF) Finnmark

Berørte naboer og andre interessenter vil få mulighet til medvirkning gjennom varsel om oppstart. Naboer og offentlige organer skal varsles med brev i posten eller per e-post. Igangsetting av planarbeidet varsles i en lokalavis samt på Rambølls nettsider. Det kan imidlertid bli behov for arbeids- og avklaringsmøter med ulike berørte parter og myndigheter. Dette vurderes løpende i planarbeidet.

**Avslutning**

På bakgrunn av ovenstående redegjørelse om tiltaket ber vi om formelt planoppstartsmøte. Dersom det skulle være spørsmål eller behov for tilleggsopplysninger, er det bare å ta kontakt.

Med vennlig hilsen/ Dearvuodaiguin

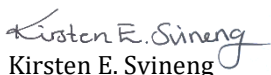

Kirsten E. Svineng  
Areal- og samfunnsplanlegger  
Sivilingeniør  
Henning Larsen avd. Alta  
M +47 974 27 395  
Kirsten.svineng@henninglarsen.com